RELATIONS DEPARTMENT
RESEARCH LIBRARY

في هذا العدد ←

تهنئة جلالة الملك
بمناسبة عودته من الرحلة الميمونة

الاكتتاب للمسارعة
في انشاء مستشفى عنيزة

بيان الجامعة العربية
عن الاعتداءات الاسرائيلية

سياسة حكومة مصر الجديدة
وعملها على رفع مستوى الشعب

بسم الله الرحمن الرحيم

حي على الصلاة

ايام	فجر	ظهر	عصر
الخميس ١٦	١٠/٥١	٥/١٥	٩

امتياز الجريدة
للشركة العربية للطبع والنشر
مدير الجريدة
ورئيس تحريرها
عبدالله عريف

مكة المكرمة
الخميس
٥ شعبان سنة ١٣٧٣
٨ ابريل سنة ١٩٥٤
١٧ الحمل سنة ١٣٣٣

البلاد السعودية

صحيفة الشعب العربي السعودي

صحيفة يومية
العدد ١٥١٧
السنة الثامنة عشرة
ثمن النسخة ٣ قروش

الاعلانات
يتفق عليها مع الادارة
الاشتراكات
داخل المملكة ٤٠ ريالا سعوديا
خارج المملكة ٦٠ ريالا سعوديا

آخر خبر

عمان :- قررت الوزارة الاردنية ارسال وفد رسمي الى واشنطن لمساعدة الوفود العربية لعرض شكوى الاردن ضد اسرائيل في مجلس الامن .

كلمة البلاد

أشياء .. في طريق جدة

يهتم سعادة مدير الأمن العام بجميع الملاحظات التي يبديها المواطنون بشأن المرور في طريق جدة اهتماماً عملياً نرى آثاره في الطريق نفسه ومن أجل ذلك نود ان نتحدث هنا عن بعض ما يحسن ان يجد عناية اكثر . ومما هو محل ملاحظة الكثيرين

واول هذه الملاحظات ، واهمها .. ان كثيراً من السائقين لايزالون يصرون على استعمال « النور الكبير » مما كان ويكون سبباً في كثير من الحوادث التي وقعت . وعلى الرغم من المراقبة المفروضة من قلم المرور ، فان الحالة ما تزال كما هي دون تغيير يستحق الذكر وأحسب أنه لابد من العودة مع هؤلاء السائقين الى ما كان متبعاً معهم قبل مدة عامين او اكثر . فقد جاءت تلك الحملة التأديبية بنتائجها فماذا لو ان مديرية الأمن العام عهدت الى رجل مشهور بنزاهته وإخلاصه بمراقبة هؤلاء السائقين على طول الطريق .. واعطى صلاحية جلد المخالفين في الطريق العام .. وأمام الغادين والرائحين من السائقين وغيرهم واقد يبدو هذا الاقتراح غريباً .. ولكن ما الحيلة ولا شيء يحمل السائقين على التعقل والتدبر في الاخطار التي يعرضون لها الناس ، ويتعرضون لها هم أنفسهم . معتمدين على غرورهم بقدرتهم تجنب الخطر قبل وقوعه .. ناسين ان مقدرتهم مرهونة بمقدرة من أمامهم من السائقين وان اكثر الحوادث انما تقع نتيجة لهذا الغرور في السائقين عموماً بما فيهم اصحاب السيارات الصغيرة الذين يقودون سياراتهم بأنفسهم ونحن على ثقة من ان مديرية الأمن العام لن تحتاج الى اكثر من أيام - لو نفذت الاقتراح السابق - لترى كل شيء يسير على ما يرام بعد ذلك .

ويلاحظ الناس ان علامات الترقيم العام لمسافة الطريق ، قد تهدمت ولم يبق منها سوى بضع علامات . مع أنها ضرورية لمعرفة مواقع الحوادث ، وليستأنس بها السائر في الطريق .. فأذا كانت اعادتها تكلف كثيراً فحبذا لو استغني عنها بعلامات نحاسية أو حديدية توضع على العمدان الحديدية الممتدة على طول الطريق ولاشك ان اعادتها كما كانت أولى وأحسن .

وبمناسبة الحديث عن طريق جدة ، فاننا نلاحظ ان حركة التشجير التي بدأتها مصلحة الطرق في عهد الشيخ جواد فهمي - رحمه الله - قد توقفت نهائياً فيما عدا المواضع التي يرعاها بعض الأهليين في « ام الدود » « والمقتلة » « والبزم » فحبذا لو ان وزارة الزراعة بالتفاهم مع ادارة الحج تعمل على اكمال التشجير على طول الطريق .

وبهذه المناسبة فان البناء القائم في « الرماله » والتي هجرت منذ اكثر من عامين .. حتى بدت خرابة لما دالا تستغلها مديرية الأمن العام لجنودها أو تكون مقراً للاسعاف العام .. فان منظرها يؤذي النفوس القادمة الى مكة ..

بقي أنني أود لو ان سعادة مدير الأمن العام الزم جميع الجنود الذين يتبادلون المراكز بين « المراقب العامة » بالسير على ارجلهم من « مرقب » الى آخر وهكذا على طول الطريق ومنعهم من ركوب السيارات بين كل مرقب وآخر وبذلك يكون الطريق مليء بجنود المرور دائماً مما يحمل السائقين المخالفين على احترام قواعد السير . وربما كلف زيادة عشرة جنود او اكثر .. وما أظن سعادة المدير يضن بهذا العدد في سبيل استكمال استعدادات المرور .. انا كبير والامل في زيادة اهتمام سعادته بطريق جدة ونرجو ان نرى آثار ذلك قريباً

ثم بقي ان نتحدث عن الاصلاحات الحاليه في طريق جدة ولكن الى كلمة اخرى !

عبدالله عريف

- وفود المهنئين تتشرف بمقابلة جلالة الملك بمناسبة عودة جلالته من الرحلة الملكية الميمونة
- جلالة الملك ينظر كثيراً من الاعمال الهامة

(الرياض في ٣ الجاري من عبدالله منيعي)

منذ وصل حضرة صاحب الجلالة الملك المعظم الى الرياض عائداً من رحلته المباركة الى مصر والكويت ووفود المسلمين والمهنئين تتقاطر على القصر العامر كما ترد عشرات الألوف من البرقيات من مختلف نواحي المملكة والأقطار العربية على الديوان الملكي العالي تحي هذه المناسبة الكريمة ؛ وفي صباح هذا اليوم الثلاثاء استقبل جلالته حفظه الله حضرة صاحب السمو الملكي الأمير فيصل ولي العهد المعظم ونائب رئيس مجلس الوزراء حيث عرض على جلالته تفصيل كثير من الأعمال الهامة التي تتعلق بمهام منصب سموه وتلقى توجيهات جلالته

كما استقبل جلالته حفظه الله عدداً من حضرات أصحاب السمو الأمراء والوزراء الذين عرضوا أيضاً كثيراً من المسائل التي تتصل باعمالهم ، وفي الساعة الرابعة غادر جلالته حفظه الله قصره العامر في الناصرية وفي معيته حضرة صاحب السمو الملكي الأمير فيصل وقصد جلالته في موكبه السامي الى قصر الحكم تتقدمه الدراجات وسيارات الجيب يمتطيها رجال الحرس الملكي وكانت جموع الشعب من مختلف الطبقات تقف على جانبي الطريق تحي عاهلها العظيم معبرة عن فرحتها الكبرى بقدومه الميمون وعندما وصل الموكب قابلته جموع غفيرة ظلت تتوافد على القصر منذ الصباح الباكر بالهتاف والتصفيق وصعد جلالته الى القاعة الكبرى بالقصر العامر بعد أن تقبل تحية رجال الحرس ورجال الشرطة تحف به هذه الجموع حيث تشرف الجميع بالسلام على جلالته وأيده بعونه وتوفيقه .

وجهم وكان جلالته يتقبل هذه التحايا الخالصة ببالغ التقدير مشفوعاً برعايته وعطفه وبره ، وبعد أن انتهى الجميع من رفع تحياتهم الى مقام جلالته وادرت القهوة والشاي والسكر فواشاكرين يلهجون بالدعاء الى الله تعالى ان يكلأ جلالته برعايته وانتقل جلالته الى الديوان حيث عرض رؤساء الديوان على جلالته الأعمال الهامة ثم غادر جلالته بعد ذلك وقصد في موكبه السامي الى قصر رئاسة مجلس الوزراء الذي كان منعقداً برئاسة حضرة صاحب السمو الملكي الأمير فيصل نائب رئيس مجلس الوزراء فترأس جلالته حفظه الله الجلسة متفقداً أعماله وشئونه ثم عرض جلالته على أعضاء المجلس نتائج مباحثاته واتصالاته بالشخصيات العربية والأسلامية أثناء رحلته وغادر جلالته حفظه الله بعد أن تلقى الجميع توجيهاته السامية وعاد في موكبه السامي الى قصره العامر حفظ الله جلالته

عرض سياسة الجامعة العربية

بحث موضوع الاعتداءات اليهودية المتكررة

القاهرة :- عقدت اللجنة السياسية آخر اجتماع لها برئاسة الدكتور محمود فوزي وقد استغرق هذا الاجتماع ست ساعات أمعنت خلالها البحث في العدوان اليهودي المتكرر على القرى العربية ثم تحولت اللجنة على مجلس الجامعة. وقد وافق المجلس على بناء دار للأمانة العامة في القاهرة وتهيئة الوسائل المالية اللازمة وطرح عملية البناء في مناقصة علنية وينتظر أن يبلغ تكاليف هذا البناء نحو ٣٠٠ ألف جنيه عدا قطعة الارض التي ستتبرع بها الحكومة المصرية وستظل الدورة مفتوحة لانعقادها عند الاقتضاء ويسافر اليوم الى بيروت السيد فؤاد عمون رئيس الوفد اللبناني والشيخ يوسف ياسين رئيس الوفد السعودي عن طريق البحر وأصدر المجلس البيان الرسمي التالي:

درست اللجنة السياسية موضوع الاعتداءات المتكررة التي تقع على القرى العربية الواقعة في جميع مناطق الهدنة بفلسطين

وقد أحيطت اللجنة علماً بالتدابير التي تتخذها الجهات العسكرية العربية لتمكين سكان القرى الأمامية من الاحتفاظ ببلادهم والعيش في أمن وسلام في ديارهم وقد أكدت الوفود العربية باسم حكوماتها انها ستقف صفاً واحداً لدفع أي اعتداء يقع عليها وستضطلع بواجباتها باذلة أقصى الجهد في توطيد دعائم السلام

سياسة حكومة مصر

انفاق ١٤ مليون جنيه على الخدمات الاجتماعية - درس مشاكل العمال

القاهرة :- تولى البكباشي جمال عبدالناصر نائب رئيس الوزراء رئاسة مجلس الخدمات العامة عندما قرر انفاق ١٤ مليون جنيه على الخدمات الاجتماعية للعمال ومنها بناء مستشفيات ومنازل للعمال وبيوت للطلبة ومشروعات لمياه الشرب ومراكز ترفيه ومدارس قروية وستؤخذ هذه الأموال من ميزانية الدولة والأموال الصادرة وقد عنيت الصحف صباح اليوم بابراز أنباء هذه التدابير وكذلك الخطاب الذي ألقاه البكباشي جمال عبدالناصر في العمال ،

وخصصت جريدة الجمهورية صفحة ونصف صفحة لنشر مقتطفات من كلمات العمال الذين عبروا ولاءهم وعن تأييدهم لحكم الثورة ، وان اللجنة العليا للعمل ستبحث غداً في مسائل الشيخوخة والعجز عن العمل والواهنين أثناء العمل وألقى البكباشي جمال عبدالناصر نائب رئيس الوزراء كلمة في العمال الذين حيوه وهتفوا له فقال ان المغرضين يقولون لماذا لا تحيلوها ثورة حمراء وان هذه هي السبيل الوحيد لمعاملة هذا الشعب ولكن من هو الشعب انه أنتم وأنا فهل نقبل أي فرد فينا أن يقال عليه هذا «لا» وأضيف أقول اني مقتنع بأننا شعب طيب وسوف لا نسمح لشذاذ قليلة في وسطنا أن تستغلنا وتتمكن منا .

ووصل الصاغ خالد محي الدين من أعضاء مجلس قيادة الثورة المصري الى باريس قادماً من القاهرة في زيارة قصيرة وجاء ان الصاغ محي الدين الذي سافر في مهمة تتعلق بمجلس الانتاج القومي في مصر سيزور روما فيما بعد .

جلالة الملك يولي حوادث الفيضان في العراق عظيم عنايته

ويأمر بتشكيل لجنة خاصة لهذا الغرض

لدى وصول حضرة صاحب الجلالة الملك المعظم الى الرياض وعلمه بتفاصيل مأساة الفيضان ببغداد اولى هذا الأمر عظيم عنايته وجعل يستقصي أخبار الفيضان بدقة وأمر أن تشكل في الحال لجنة خاصة لدرس ما يقتضي على الحكومة أن تقوم به من اسعاف لتخفيف بعض ويلات هذه النكبة على أبناء القطر الشقيق ، وما زالت هذه اللجنة تدرس أفضل الوسائل وأنجعها للوصول الى هذه الغاية وقد اتصلت ببعض الجهات للاستنارة ، وعند وضع تقريرها قريباً ورفعه لجلالته سيجري التنفيذ في الحال

دول المعسكر الغربي

تبحث المذكرة الروسية الخاصة بمؤتمر جنيف

لم يتم التوصل بعد الى اتفاق حول التشكيلات الفنية المتعلقة بمؤتمر جنيف للبحث في كوريا والهند الصينية وقد تلقت وزارة الخارجية البريطانية مذكرة سوفيتية سيجري بحثها قريبا بين الحكومات الثلاث بريطانيا وأمريكا وفرنسا وعلم المراسل لهيئة الاذاعة البريطانية ان احدى المصاعب الرئيسية ناجمة عن تحديد وضع حكومة الصين الشيوعيه في المؤتمر بالنسبة الى الدول الاربع .

القوات الاسرائيلية تهاجم

قرية حوسان الواقعة قرب بيت لحم

عمان :- اشتبكت قوات الحرس الوطني الأردني والجيش العربي مع قوات اسرائيلية في مناوشات جديدة استمرت ساعتين على الحدود أثناء الليل وتقول الانباء في عمان ان القتال نشب بين العرب واليهود في منتصف الليلة عندما حاولت قوات اسرائيلية مهاجمة قرية حوسان قرب بيت لحم ولم تقع اصابات بين الاردنيين

وأبلغ مندوبو مصر والعراق والمملكة العربية السعودية واليمن مجلس الأمن الدولي بان حكوماتهم مؤيدة مع لبنان في الشكوى التي تقدم بها بشأن حادث الاعتداء اليهودي على قرية عالين الاردنية والكتاب المشترك الذي قدمه المندوبون الاربعة قد نشرت محتوياته وهي تتضمن حول الاعتداء اليهودي وتأييد شكوى لبنان وستبحث هذه الشكوى يوم الخميس القادم في اجتماع يعقده مجلس الامن .

الفيضانات في سوريا

دمشق :- ارتفع منسوب مياه نهر بردى مترين وربع المتر تقريباً بسبب الأمطار الغزيرة التي هطلت خلال اليومين الماضيين وأخذ يهدد مدينة دمشق الفيضان وقد اتخذت السلطات السورية التدابير السريعة لتجنب الخطر وأوعزت بفتح السدود في مختلف المناطق أما في قرى الغوطه فقد اجتاحت مياه بردى قرية القبيبي، وتسربت المياه الى الدور والمساكن وأصبح المئات من السكان بلا مأوى وأتلفت المياه المتدفقة بعض الدور وتهدم قسم كبير منها .

دمشق :- أرسل المجلس النيابي السوري برقية مواساة الى الحكومة العراقية والشعب العراقي بمناسبة نكبة الفيضان .

تعليقات

انتهت مظاهرات واضرابات الطلبة فى بيروت ؛ وعادت الحياة الى مجاريها فى الجامعة الأمريكية بعد عدة أيام من المظاهرات والاضرابات كان لها صداها فى العاصمة اللبنانية حتى كادت أن تودى بالوزارة الحاضرة إثر مناقشات عنيفة فى مجلس النواب اللبنانى عن الاشتباكات التى وقعت بين الطلبة ورجال الأمن .

وقد قام الطلبة بمظاهراتهم احتجاجاً على ما أشيع من رغبة العراق الانضمام الى الحلف التركى الباكستانى ، وقد استنكر الطلبة ذلك ، وطالبوا الدول العربية بأن لا ترتبط بمعاهدات أو أحلاف مع دول أجنبية .

وكانت اللجنة السياسية للجامعة العربية قد أعلنت فى القاهرة أنه لا صحة لما أشيع عن إنضمام احدى الدول العربية الى الحلف التركى – الباكستانى ، ولا حقيقة لما يقال من قرب عقد اتفاقات للمساعدة العسكرية المتبادلة بين بعض الدول العربية من جهة وبين الولايات المتحدة الأمريكية من جهة أخرى . وقد أعلن ذلك جميع ممثلى الدول العربية فى اللجنة السياسية ؛ كما أكد ممثل العراق السيد نجيب الراوى – باسم حكومته ان العراق لم يدع للانضمام الى الحلف المذكور وان كل ما أذيع عن ارتباط العراق بهذا الحلف لا يستند الى أساس من الصحة .

وهكذا وضعت الدول العربية متضامنة حداً لهذه الشائعات التى كادت أن تضر بالقضية العربية ؛ والتى أخذت تتطاير هنا وهناك ، فيكون لها أثرها فى الهاب الشعور وفى إثارة الثائرة ضد كل اشارة الى هذه الأحلاف التى يقصد منها اضعاف قوة العرب ؛ ووضع العقبات فى سبيل وحدتهم وارتباطهم وتعهداتهم .

واذا كان حماس الطلاب ووطنيتهم تدفعانهم الى الاهتمام بالقضايا العربية ، فان ذلك يجب أن لا يكون على حساب الأمن والاستقرار فى تلك الدول واذا كان غرض الطلاب من وراء مظاهراتهم واضرابهم سامياً ؛ فأن أهم من ذلك بكثير أن يقدروا الظروف التى تجتازها الدول العربية الآن ؛ وهى ظروف جد خطيرة تحتاج الى الحكمة والى التعقل أكثر مما تحتاج الى الهياج والمظاهرات ، وأن أمثال هذه المظاهرات مما يشغل ساسة العرب ورجالاتهم ويصرفهم عن الاهتمام بمعالجة الأمور بالهدوء والروية حتى يحققوا أغراضهم . ومن الأفضل أن نتجه الى العمل كل فى مجاله فبالعمل وحده نستطيع أن نحقق آمال العروبة وأهدافها ؟

« س »

تهنئة مجلس الشورى لجلالة الملك

بمناسبة إياب جلالته من الرحلة الميمونة الى مصر والكويت

الجواب الملكي

الشيخ احمد ابراهيم الغزاوى مكة

ج – نشكركم واخوانكم اعضاء مجلس الشورى على ما أبديتموه فى برقيتكم من تهانى طيبة وعواطف كريمة ونرجو الله ان يكلل مساعينا بالنجاح ويسدد خطانا لما فيه خير المسلمين وعز الاسلام .

سعود

برقية مجلس الشورى

جلالة مولاى الملك المفدى – الرياض

نحمد الله على اياب جلالتكم الميمون من مصر والكويت الشقيقتين العزيزتين ، وقد عم الفرح والابتهاج قلوب الشعب قاطبة . وان مجلس الشورى ليرفع الى سدة جلالتكم الملكية اخلص التهنئة بذلك . وبأن يجعل الله جلالتكم مظهراً لكل خير ونعمة ومثالا عالياً لعظمة الاسلام ، وشهامة العرب . ونشكر الله جل وعلا على مايسره على يديكم الكريمتين من حلول موفقة لكثير من القضايا والمشاكل وتوطيد لدعائم المودة والوفاق . وبذل فى سبيل الله ومرضاته وعز الاسلام والمسلمين .

ونسأله تعالى ان يديم جلالتكم مؤيدين بنصره ورعايته فى كل حل وترحال مولاى .

رئيس مجلس الشورى
احمد ابراهيم الغزاوى

ملكة ليبيا

قامت اول امس جلالة ملكة ليبيا بزيارة المشاعر المقدسة بعد عودتها من المدينة المنورة فتوجهت جلالتها اولا الى عرفات فشاهدت هناك ماتم من المشاريع الاصلاحية الخاصة براحة الحجاج وطمأنينتهم فابدت اعجابها وسرورها بكل مارأت ثم عرجت جلالتها على مزدلفة ودخلت مسجدها كما مرت بمنى وشاهدت مسجد الخيف وغيره من الأماكن هذا وكان رجال الشرطة المرافقون لها فى زورتها هذه يقومون براحتها وتيسير كل ما يلزم لها ويحيطونها باحترامهم واجلالهم لها .. وبعد ان انتهت جلالتها من زيارتها وطافت طواف الوداع سافرت صباح اليوم الى جدة فى طريقها الى بلادها مودعة بما تلقى بها من تقدير واجلال رافقتها السلامة فى حلها وترحالها ؟

قدوم

* وصل الى العاصمة قادماً من العراق وسوريا ولبنان الأستاذ السيد حسن حسنين رئيس الشعبة المالية بوزارة الداخلية بعد ان أتم مهمته الرسمية التى انتدب إليها .

* قدم من القاهرة فى يوم أمس – الاربعاء – الاستاذ محمد على مغربى الكاتب والتاجر المعروف بجدة .

الشيخ

عبد العزيز العبدالله السليمان

سافر الى الرياض فى يوم امس الاربعاء سعادة الشيخ عبد العزيز العبد الله السليمان وكيل وزارة المالية المساعد للمشاريع العمرانية والشركات يرافقه سكرتيره الخاص الأستاذ عبد الرحمن مؤمنه .

السيد احمد عبيد

سافر الى الرياض فى يوم الاربعاء سعادة السيد احمد عبيد مدير عام وزارة الزراعة ورئيس المؤسسة السعودية للطباعة والصحافة والنشر .

السيد

معتوق حسنين

غادر جدة الى الرياض السيد معتوق حسنين رئيس مكتب مراقبة النقد .

* سافر الى القاهرة فى يوم الثلاثاء الشيخ عبد الرحمن الحمد .

* سافر الى السودان يوم الثلاثاء الشيخ محمد سعيد نخوى التاجر بجدة .

* غادر جدة الى دمشق السيد محسن على محسن .

شكر تعزية

الشيخ محمد على سراج وابناؤه وآل لأخن يشكرون كل من واساهم فى فقيدتهم سواء أكان حضوراً بالذات أو البرقيات سائلين المولى عز وجل ان لا يرى الجميع سوءا فى صديق لديهم .

الحكومة الفرنسية

تمنح دراسة مجانية

لطالب سعودى

تلقت وزارة الخارجية من السفارة الفرنسية بجدة بان الحكومة الفرنسية جعلت تحت تصرف السفارة منحة دراسية لطالب سعودى للسنة الدراسية ٥٤ – ٥٥ ومدتها عشرة اشهر والمقدرة مصاريفها بمبلغ ٢٥ ألف فرنك وتمنح هذه الدراسة لطالب سعودى راغب فى العلم لفرنسا اذا كان يحمل شهادة التعليم الثانوية او التخصص فى دائرة مؤهلاته اذا كان انتهى من دراسته الجامعية .

وستقوم الحكومة تجاه مستحق المنحة بدفع مصاريف التعليم ولمنحه بدل سكن ، اذا زادت اجرة السكن على ستة آلاف فرنك شهرياً وستكون مصاريف الذهاب الى فرنسا على حساب الطالب اما العودة فستكون على حساب الحكومة الفرنسية وتدرس الجهات المختصة هذا الطلب .

ردود قصيرة

هاشم مختار – مطوف

لا حجة للموظفين فى قبول اولئك المرتزقة للعمل لديهم وفى الحاح لم بالتطويف والسعى ولو تكتلوا واتفقوا على رأس واحد لمساعدتهم الحكومة فى وضع حد لهذا ومع ذلك فنحن ننتظر النتيجة بعد كلمة رئيس التحرير الاخيرة .

عافت بن مناع الزيد

كلمتك عن « الحياة العالمية للمملكة العربية السعودية » فى حاجة الى تعديل كثير حتى تنشر ؟ وقد فاتت مناسبتها ونحن نشكر لك غيرتك على وطنك واهتمامك برقيه .

سعد العايض السعد

:– نشكرك على رسالتك ونؤكد لك ان الصحيفة تبذل جهدها فى تحقيق ما اشرت اليه ورائدها فى ذلك الصالح العام فاطمن .

عبد العزيز عطيه

:– ان من اهم اهداف الصحيفة افساح المجال للاقلام الشابة ، فلا يتطرق اليأس الى قلبك وأن مقالاتك ستنشر تباعاً

مجلة الشرق العربى

تلقينا من الاستاذ محمد امين عبد الرحمن ، مجلة « الشرق العربى » التى يصدرها فى القاهرة وتصفحناها وجدناها حافلة بموضوعات اسلامية شتى ، ومقالات علمية ودينية مفيدة

الاكتتاب بدار معالى الشيخ حمد السليمان

للمسارعة فى انشاء مستشفى عنيزة

يذكر القراء ان اهل عنيزة كانوا قد اعتزموا انشاء مستشفى فى مدينتهم تخليداً لذكرى زيارة جلالة الملك المعظم للمدينة ، وقد شاركهم اخوانهم فى مدن المملكة شعورهم وفكرتهم وفى عصر أمس – الاربعاء اجتمع بدار معالى وزير الدولة الشيخ حمد السليمان بجدة بعض وجهائهم وتناولوا الموضوع فى بحث ومناقشة فقر رأيهم على فتح باب الاكتتاب لهذا العمل الخيرى ، والمسارعة الى انشاء المستشفى بأقرب فرصة ممكنة . وفى اثناء الاجتماع نهض الأستاذ صالح الذكير فألقى كلمة مناسبة بالنيابة عن معالى الشيخ حمد السليمان ابان فيها ماينطوى عليه هذا المشروع الكبير من نفع عميم ، وفائدة كبيرة لأهل عنيزة وما يترتب على تأسيسه من تأمين العلاج اللازم للجميع ، واطمئنان المرضى وراحتهم وهدوء بالهم . هذا وعند فتح باب التبرعات تفضل حضرات المجتمعين بما جادت به اريحيتهم الفياضة ، ونفوسهم الكريمة ؛ وفيما يلى بيان القائمة الأولى من هذه التبرعات :

ريال	
٤٠٠٠٠	عبدالله وحمد السليمان الحمدان
١٥٠٠٠	عبدالعزيز ومحمد الخريجى
١٠٠٠٠	ابراهيم الجفالى واخوانه
٤٠٠٠	عبدالله السعد القبلان
٤٠٠٠	محمد السليمان التركى
٣٠٠٠	سليمان اثانيه
٣٠٠٠	عبد القادر محمد الفضل
٣٠٠٠	سليمان وعثمان الفضل
٢٠٠٠	ابراهيم الصنيع
٢٠٠٠	حسن سمسم
٢٠٠٠	صالح الميمان
١٠٠٠	على المحمد الحمدان
١٠٠٠	صالح الاحمد الذكير
١٠٠٠	عبد العزيز الحمد العبدلى
١٠٠٠	عبد الله وسليمان الدخيل
٥٠٠	صالح الضرائب
٥٠٠	محمد وعبد الله السبيعى
٤٠٠	حمد الناصر الهطلان وأخوانه
٣٠٠	عمر السماحى
٣٠٠	محمد المرشد الزغيبى
٢٥٠	ابراهيم السليمان التركى
٢٥٠	عبد الله الكعيد
٢٠٠	عبد الرحمن أبا الخيل
٢٠٠	عبد الوهاب الفضل
٩٤٩٠٠	

فنقدر للمتبرعين غيرتهم واسراعهم الى المساهمة ونحث بقية المواطنين للتبرع بهذا المشروع الحيوى النافع وبالله التوفيق.

اعلان تحذيرى

ليكن معلوما أن شركة اندستريال ترستى هولدينج شركة مساهمة مؤلفة طبقا لقوانين دوقية لوكسمبرج العظمى، مركزها العام ١٢ طريق ارسينال لوكسمبرج ، دوقية لوكسمبرج العظمى صاحبة الحق فى ملكية اختراع بالتسمية :

« تحسينات تتعلق بقضبان مضلعة »

قدم الاختراع المذكور فى بلجيكا بتاريخ ٢٥ مارس سنة ١٩٥٣ وسجل برقم ٥١٨٧٢٠ وفى مصر بتاريخ ٥ ديسمبر سنة ١٩٥٣ برقم ٣٨٧ سنة ١٩٥٣

والغرض من الاختراع المذكور اعداد قضيب له مجموعة من الاضلاع ويميز بأنه يتألف من جسم أجوف يجهز بتغيير شكل انبوبة لاحداث الاضلاع وليكتسب كل مقطع منها عزم قصور ذاتى مرتفع .

وبمقتضى هذا ليكن معلوما أن شركة اندستريال ترستى هولدينج كمبانى ، تحتفظ بحقوقها فى الاختراع المذكور فى المملكة العربية السعودية وسوف تتخذ جميع الاجراءات القانونية ضد أى طرف أو جماعة تحاول التعدى على حقوقها المذكورة .

شركة اندستريال ترستى هولدينج

تخفيض خاص

فى اشتراك جريدة البلاد السعودية

لرجال الجيش والأمن العام والمدرسين والطلبة

٢٥ ريالا بدلا من ٤٠ ريالا

تبدأ مدة هذا التخفيض ابتداء من نشره وسينتهى بأنتهاء شهر شعبان من هذا العام على ان يرفقوا شهادة من مرجعهم بأنتسابهم الى احدى الجهات الخاصة بمنح هذا التخفيض

رجال الأعمال فى حاجة إلى الراحة

فليضعوا حداً لهذا الارهاق

وقد سهلنا لهم ذلك باستيراد غرف نوم فخمة لينعموا بنوم هنيء على فراش وثير

تنفرد هذه الغرفة بأنها صنعت من الكروم « المعدن » لا يتأثر بالشمس أو المطر ومن أجود ما أنتجته المصانع الأوربية حتى الآن بالإضافة إلى الذوق والظرف والأناقة

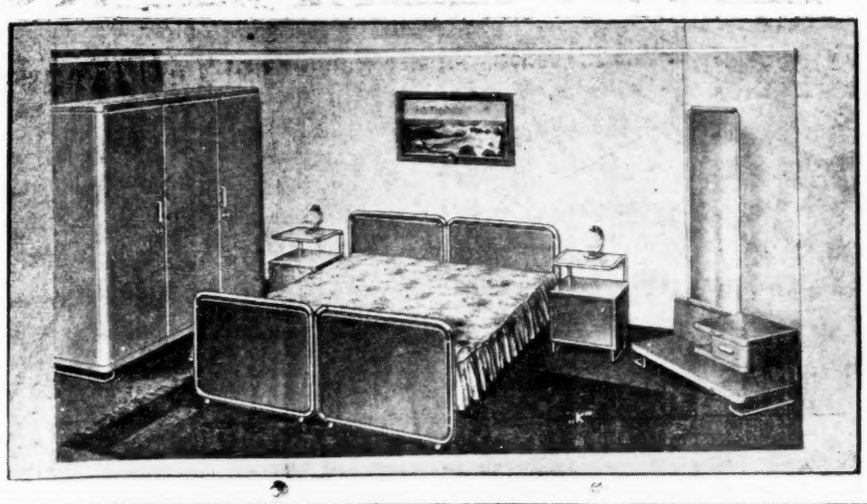

المشاهدة والايضاحات بمحل : حامد مطاوع – بالمدعى

أسعار العملة

قرش	ريال	
	٤٠	الجنيه السعودي
١٦	٣٤	الجنيه الامريكي
١٦	٩	الجنيه المصري
٩	٠١	الجنيه الاسترليني
٥	١٠	الدينار العراقي
٦	١	مائة الروبية الباكستانية
	٧٦	مائة الروبية الهنديه
١٧	٣	الدولار الامريكي
١٦	٩	الدينار الاردني
٢	١	الليرة السورية
٤	١	الليرة اللبنانية

البرنامج العربي

الخميس ١٣٧٣/٨/٥

الاذاعة الصباحية

١٢/٠٠ السلام الوطني القرآن الكريم من سورة (غافر) عبدالحكيم الدهروطي ١٢/٢٠ حديث الصباح عبدالله الخليفي ١٢/٣٠ نشرة الاخبار الاولى ١٢/٤٠ موسيقى ١٢/٤٥ (ملح وطرائف) يقدمه محمد سعيد العامودي .

اذاعة الظهر

٨/٠٠ السلام الوطني (مطالعات في الصحف) عبدالجليل اسعد ٨/١٠ موسيقى ٨/١٥ نشرة الاخبار الثانية .

الاذاعة المسائية الاولى

١٢/٤٥ السلام الوطني القرآن الكريم من سورة (فصلت) محمد رضا قاري ١/٠ دنيا القصص اخوان السوء واثرهم عبدالمنعم محمد حجازي ١/١٥ موسيقى ١/٢٠ نشرة الاخبار الثالثة ١/٢٠ اذان العشاء .

الاذاعة المسائية الثانية

٢/١٥ السلام الوطني القرآن الكريم من سورة (الواقعة) محمود حسنين ٢/٣٥ (على مائدة القرآن) احمد محمد جمال ٢/٤٥ (العالم في اسبوع) عبدالله عريف ٢/٥٥ موسيقى ٣/٠٠ نشرة الاخبار الرابعة .

البرنامج الاردني

الخميس ١٣٧٣/٨/٥

١/٠٠ السلام الوطني ١/٢ القرآن الكريم تلاوة جميل آشي ١/١٧ الاسلام والمرأة احمد الشرباصي ١/٢٧ موسيقى ١/٣٠ نشرة الأخبار .

البرنامج الاندونيسي

الخميس ١٣٧٣/٨/٥

٢/٠٠ السلام الوطني ٢/٢ القرآن الكريم تلاوة اسماعيل تميم ٢/١٧ اخترت لكم ٢/٢٧ موسيقى ٢/٣٠ نشرة الاخبار .

« تحذير »

تحذر الشركة السعودية الوطنية للقوى الكهربائية بجدة جميع المشتركين بالتيار الكهربائي بان تزويد المشترك لاي مكان بالكهرباء غير منصوص عنه في طلب التوصيل ولذا جرى الكشف عليه من قبل المهندس الفني المختص ممنوع منعا باتا تحت طائلة قطع التيار الكهربائي بصورة نهائية وتغريم مشترك وتحميله مسئولية مايتج عن التوصيلات الاضافية من اضرار على مكائن محطة الكهرباء وجهاز التوزيع

اعلان للعموم

تعلن الشركة السعودية الوطنية للقوى الكهربائية بجدة لعموم المشتركين بالتيار الكهربائي أنه سيجرى قطع التيار الكهربائي عن مدينة جدة مدة ساعة واحدة يوميا ما بين الساعة الواحدة والنصف صباحا والساعة الثانية والنصف اعتبارا من يوم السبت ٢٩ / ٧ / ١٣٧٣هـ . الموافق ٣ / ٤ / ١٩٥٤ م. وذلك نظراً لما ستجريه الشركة من اصلاحات هامة جدا على شبكة خطوط التوزيع .

من ادباء الغرب

شـــو ... الساخر

انى ما أكاد أتصفح مجلة الاثنين ، حتى أبادر إلى قراءة مقالة الكاتب الصحفي وليم باسيلي وهو كاتب ساخر هزلي لايستطيع القارىء أن يحبس قهقهته ، أو إبتسامته ، إذا قرأ له شيئاً .. ولو تعمقنا النظر في هذه القصة أو تلك المقالة التي يكتبها لما ترددنا في أن نجد فيها نقداً عنيفاً يحاول الأدب أن يقلل من عنفه ، ويدفع القارىء إلى التنبه إليه في رفق ؛ ودونما إيلام ، ليتجنب هـــذه المشكلة أو تلك من المشكلات التي تعترض سير حياتنا .

ولو عدنا الى الأدب العربي القديم لوجدنا أيضا هذا النوع من الأدب الطريف ، الضاحك في مقامات الحريري ؛ لولا أن هذه المقامات قيدت بالسجع السلس الممتع ، فعرضت على روحها المرحة أغلالا تمنعها من الانطلاق الذي نجده اليوم في كتابة توفيق الحكيم وباسيلي ، وتيمور القصصي .

أما في الغرب فهناك كتاب كثيرون ؛ أبرزهم (برناردشو) لما عرف عنه ، من أسلوبه الخاص في الكتابة الفكاهية الساخرة واللذعات التي كانت دائماً بالمرصاد لمن يعترض طريقه أو يحاول أن يسخر به .

وهو إيرلندي الأصل ، ويعتز بذلك أيما إعتزاز ؛ وقد كان أبوه سكيراً أما شو فقـــد تأثر تأثيراً نفسانياً شديداً مما يعمل والده أثناء سكره ، وكان رد الفعل المباشر لهذا أنه لم يشرب الخمر طوال حياته بل وامتنع عن شرب الشاي والقهوة أيضاً .

وقد نشأ (شو) على حب الاطلاع فقرأ لشيكسبير وشارلز دكنز والدكتور جونسن وغيرهم من الكتاب الشهيرين ولم يدرس اثناء حياته دراسة منتظمة الا لمـــدة يسيرة اضطر بعدهـــا الى اعالة عائلته ولكنه بلغ حب المطالعـــة بعد هذا ان يترك امه وزوجتـــه تعملان وأقام هو في البيت يقرأ .

وقد بدأ حياته الادبية كما قد سمعنى للموسيقى والمسرح ثم تطور

الى كاتب مسرحي وكاتب اجتماعي بنشر المقالة اثر المقالة ..

وكان مذهبه الاجتماعي اشتراكياً فأخذ يدعو اليه وقد تزوج من ابنة أحد زعماء الاشتراكية في انكلترة .

وكتب للمسرح الكثير من المسرحيات منها «المليونيره» و«جان دارك» وانتج انتاجاً غزيراً حتى أعتقد انه الاول في كتابة المسرحيات وان شيكسبير هو الثاني وكان يغضب اذا قيل له ان شيكسبير هو الاول.

ومما يذكر عن شو انه كان نباتيا لا يأكل اللحوم قط واعتقد أنه أول أديب في الادب الانجليزي أصبح نباتيا .

وقد كان شو كما ذكرت سابقا حاضر البديهة وقد قيل عنه أنه كان ذات مرة يمشي في حديقة (هايد بارك) فقابله رجل سمين جـداً وقال : آه يا شو ان من يراك وهو قادم من الخارج يظن ان في انكلترة مجاعة .

فأجابه شو بسرعة : ولكنه عندما يراك سيعرف انك سر المجاعة .

وحدث أن جاءت اليـــه الممثلة الاولى لاحدى مسرحياته وهي جميلة قائلة له : ماذا لو تزوجنا يا شو فننجب طفلا له جمالي وذكائك فنكون قد حققنا وجود شخص كامل .

فقال برنارد شو بسرعة : ولكني أخاف أن يكون له جمالي وذكائك !

والذين رأوا « شو » يعرفون أنه أبعد شخص عن مقاييس الجمال فقد اصابه الجدري في وجهـــه فاضطر ان يرسل لحيته ليخـــفي جزءاً من وجهه المصاب بالجدري.

وفاز شو بجائزة نوبل ولكنه رفض أن يستلم الجائزة قائلا : ان هذه الجائزة جاءت متأخـرة فهي كالطوق الذي يرمى للغريق بعد ان يكون قد وصـــل الى البرسالما » وانتهى شو ولكن أدبه ظل خالداً وسيظل كـذلك الى النهاية ؟

ع . الحضاء

عن القراء

استهتار السائقين

أرسل الينا القـــارىء (شاهد عيان) رسالة طويلة يقول فيها انه رأى ذات يوم سيارة نقل كبيرة تسير بسرعة جنونية في شارع القشاشية على الجانب الأيسر مخالفة بذلك النظام ، بينما جميع السيارات تسير امامها على الجهة اليمنى . وصدف ان كانت دراجة نارية مقبلة هي الاخرى ، في سرعة فائقة وكاد الاصطدام يحدث بينهـا وبين السيارة الكبيرة لولا لطف الله . اما جندي المرور فقد وقف ينظر الى هذا في دهشة واستغراب ولما سأله كاتب الرسالة عن عدم اعطائه اشارة التوقيف لسائق اللنسي مع ارتكابه مخالفة ، اجاب بأن الضابط منعه من « التصفير » فهل استعمال الصفارة ممنوع نظاما ، واذا كان كذلك فكيف يمكن الشرطي ان يوقف السيارة التي يخالف سائقها نظام المرور ؟

القمامة المتخلفة عن فك البضائع

والقارىء سالم العماري يقول ان كثيراً من اصحاب الدكاكين يفتحون بالات البضائع وصناديقها في وسط الشارع ، ثم يتركون القمامة (القش والأوراق والواح الخشب) تضايق المارة وتعرقل السير فيه لاسيما الشـــوارع الضيقة . ولهذا يرجو امانة العاصمة تكليف اصحاب الدكاكين بعدم « توسيخ » الشوارع !

لوحات الاعلانات

المثبتة في طريق جدة ـ مكة

يقول القارىء (ع و) في رسالته ان هناك اعلانات مضيئة يكتبها اصحابها في طريق جدة تخدع سائق السيارات كثيراً ، فقد كاد سائق السيارة التي ركبها القارىء (ع . و) أن يصطدم باحدها لذلك يرجو مديرية الأمن العام تكليف اصحاب هذه الاعلانات بازالتها او بكتابتها بدون مادة « الفوسفور » التي تضيئها انعكاسات النور عليها ، ويقترح صاحب الرسالة على ادارة جريدة « البلاد السعودية » تخصيص باب تحت عنوان « ما يريده الجمهور » في كل اسبوع [والصحيفة ترجوه أن يتصفح صفحاتها جيداً ليجد من بين اعمدتها عاموداً بعنوان « عن القراء » الذي ينشر فيه كل ما يقدمه القراء من مطالب ومقترحات]

معروض للايجار

نعلن عن البيت الواقع بحارة الشام بجدة ملك باجنيد المصوعي الذي كان يسكنه السفير البريطاني الذي يحتوي على فراش ومعرض ومستودعات ضخمة والبيت مفرش جميعه بالمشمع للؤلؤلينوم ممتاز وحمامات ودفايات لتسخين الماء ومواصير الماء عمومي شغالة وكهرباء عمومي شغالة ومزود بكل الكماليات الحديثة فمن له رغبة فليراجع عبدالله باجنيد بجوار باذيب العطار .

بشرى سارة للجمهور الكريم

مطعم وقهوة ببحرة بأسم أسماعيل مشاط وسعد بن أحمد اسعد بجوار مركز الشرطة على الطراز الحديث مع كامل النظافة والفرش الجديد ومحلات خاصة بالنساء والاسعار متهاودة واليكم بيانها :

قرش دارج

٤	قيمة البراد الشاهي أخضر وأسود أبو أربعة
٣	الرغيف الواحد المفرود
٤	الرغيف الواحد بالكهرباء
٦	سينالكو وكاكولا مثلجة القزازة الواحدة
٦	منقا وليمون مثلج القزازة الواحدة
٨	سمن برى الوقية الواحدة
٢	سمن بحرى الوقية الواحدة
٥	البيض المسلوق والمطجن الحبة
٢	القزازة الماء المثلجة ومعها ماء الكادى
١١	كرسى بفراش الليلة
٥	تعمير الجراك
٢½	حلاوة الشامى والطحينية الوقية
٣	الأمية والزيتون الوقية
٢	طرشى خارجى ووطنى

وصلت الدفعة الثالثة

من مهود الاطفال

قـــوية صناعتها من الحـــديد الصلب

انيقة الوانها زاهيـــة مغـــرية

راجعوا محلات

سعيد احمد بادريق واخوانه

مكة شارع عون ـ الطائف الشارع العام

ماكياج (بان كيك) (بان ستيك) ومستحضرات تجميل

Max Factor Hollywood

ماكس فيكتور هوليوود

تقـــدمها لاول مرة في الأسواق السعودية .

محلات وكيلها حسين بكرى قزاز باب الزيادة بمكة وشارع الاوقاف بالطائف .

ماكس فيكتور اشهر وأرقى مستحضرات تجميل في العالم

محل الحاج عبدالله على رضا وشركاه

يعلن

ان الباخرة الالمانية « نورد فرر » تصل يوم الخميس ١٣٧٣/٨/٥ وتسافر الى البحرين الدمام الكويت ـ خرمشهر والبصرة وتقبل حمولة وركاب

الرياض

مجلة اسبوعية جامعة

تصدرها مؤسسة الطباعة والصحافة والنشر

سيصدر العدد الأول قريبا !

من ثمانية واربعين صفحة

حافلاً بأهم الصور والأنباء الداخلية والخارجية واطرف الصور والأخبار عن الرحلة الملكية الكريمة زاخراً بالمواضيع العلمية والثقافية والأدبية القيمة

مقدمة مشروع صحفي وثقافي ضخم

كل خميس .....

بقلم سكرتير التحرير

ليالى خالدة ..

فى وسط هذه الدوامة التى نعيش فيها ؛ وعلى الرغم من هذه المشاغل الكثيرة التى شغلتنا فى حياتنا الحاضرة ، أو شغلنا بها حياتنا الحاضرة ؛ والتى لا تكاد تصيب خلالها راحة أو هدوء ؛ وان وجدناه فهى راحة صاخبة وهو هدوء كذلك الهدوء الذى يسبق العاصفة ثم يلبث أن ينقلب الى ضجيج تضيق به النفس — فى وسط كل ذلك — لا نعدم ان نجد دعوة كريمة — على غير موعد — تنزعنا من مشاغلنا انتزاعاً ؛ وتنقلنا من عالمنا الذى نضطرب فيه فلا نحسن الاضطراب ؛ وتزاحم من أجله بالمناكب ؛ فنبعد عن جادة الصواب ؛ ونفقد كثيراً من المعانى والقيم الأنسانية الرفيعة — تنقلنا تلك الدعوة الى اجتماع كله جلال وكله جمال ؛ والى عالم روحانى يحلق بنا فى أجواء علوية سماوية جاءت من عند الله ؛ وتصاعدت اليه مرة أخرى ؛ فهى دعوة كريمة فى معانيها ؛ سامية فى مراميها ؛ وهو اجتماع نبيل القصد ، جليل الغرض ؛ وهى ليست كهذه الدعوات التى ندعى اليها كل يوم ونستجيب لها لأننا لا نملك الا ان نستجيب ولأن قواعد المجتمع قد اتفقت على ذلك فلا بد من الرضى ولا بد من الموافقة . انها دعوة الى اجتماع نسير اليه ولو على أسنة الرماح ؛ ونسرع فى اجابته ولو بعدت بنا الشقة ؛ ونلبيه طائعين مختارين شاكرين لصاحبه إتاحة هذه الفرصة النادرة لنا ؛ طالبين المزيد منها كلما استطعنا الى ذلك سبيلا.

إنها دعوة اجتمع فيها الشيوخ والشباب ؛ والصغار والكبار لا ليأكلوا لحوم الناس ولا لينهشوا اعراضهم ، ولكن لتنهاهم الدعوة عن ذلك وتزجرهم عن فعله ؛ ولا ليتسلوا بضروب التسلية وصنوفها المتعددة ؛ ولكن ليأخذوا حذرهم فلا تشغلهم تسليتهم تلك ولا يصرفهم لهوهم ذلك عن حياتهم الآخرة ؛ فيتذكرون ويحسنون الذكرى ويتعظون فينتفعون بما يوعظون به . انها دعوة الى الله ؛ وسماع لآيات الله البينات ؛ تلاها نخبة مختارة من مقرئينا فأحسنت التلاوة وأجادت القراءة ؛ ذكرتنا بآخرتنا وبالها من ذكرى يخفق لها القلب وتهفو لسماعها النفس ، ونقلتنا الى جو ملائكى كله نور وطهر ؛ وكله اجلال وجلال . إنها دعوة فى سبيل الله وأصدق القارىء حين اقول انا لم اشعر بمضى الوقت ؛ وماقيمة الوقت لدينا ؛ وماشأنه بنا ونحن فى مجال تمنينا ان يطول بنا مابقينا فى هذه الحياة وما بقى فى أجسامنا عرق ينبض بالحياة

انها ليلة خالدة لن ننساها ؛ واننا لنشتاق الى تكرارها فى كل حين بل اننا ندعو الى ذلك ونحبذه ونرجو ان يعمل به اولئك الذين يقيمون الدعوات فيكثرون منها ؛ وينظمون الاجتماعات فيطيلونها .

انها دعوة لطهر النفس وتفتيل صدأ القلوب ؛ وانه اجتماع فيه فائدة وفيه ذكرى (وذكر فان الذكرى تنفع المؤمنين)

الربيع المظلوم !!

لم أصدق اننا فى فصل الربيع الا حينما نفذ الى اعماق قلبى ذلك الشذى العطرى الفواح الذى كانت توزعه هنا وهناك شجيرات قائمة فى الطريق الى بيتى ؛ ولم اصدق اننا بعاصر الربيع الا حينما رأيت تلك الشجيرات مخضرة الورق متفتحة الازهار تشيع فيما حواليها البهجة كل البهجة والابداع كل الابداع .

وليس هناك ما يدعونى الى ان اصدق اننا فى فصل الربيع ؛ والربيع مظلوم فى بلادنا ونحن مظلومون بالربيع هو مظلوم لانه لم يجد مجالا يرينا فيه بدائعه ويكشف لنا عن آثاره وروائعه ، ونحن مظلومون لاننا لم نستمتع بالربيع كما ينبغى ان يكون الاستمتاع وأين هو الربيع فى بلادنا وهو ضائع لاندرى من امره شيئا لعلنا لا نحس قدومه ولا نأبه لرحيله والقوم هناك فى كل قطر من اقطار الارض يحتفلون به ايما احتفال ويتغنون بجماله فيحسنون التغنى وينعمون به فيغرقون انفسهم فى التمتع بمحاسنه .

وانت تتلفت حواليك فلا تجد أثراً من آثار الربيع ؛ فصل الحب والجمال ؛ فصل الأزهار المتفتحة والاشجار المخضرة ، والنسائم الرقراقة وأنت تبحث عن الربيع فى وجوه الناس فلا تجده ؛ وفى الرياض النضرة فلا تكاد تراها ، وفى الحدائق الغناء فلا تسمع عنها خبراً ... وتسائل نفسك اين هو الربيع ؛ واين نحن من الربيع ؟ ويصدق لديك القول ان الربيع مظلوم فى بلادنا ، واننا مظلومون بالربيع الذى حسبوه علينا فصلا من فصول السنة . فمتى يكون لنا ربيع ؟! ربيع فى نفوسنا وربيع لازهارنا ووروداتنا ، وربيع لحياتنا بأجمعها ؟!

استفد من اخطائك

ليس عيباً ان يخطىء المرء ، بل العيب كل العيب ان يصر المرء على خطئه وان لا يعترف به ؛ وليس ببعيد ان يخطىء الانسان ، وابن آدم كله اخطاء — ولا تكون العصمة الا لنبى — ولكن المهم ان يدرك الانسان خطأه ، وان يعمل على إزالة آثاره ونتائجه فى نفسه وفى نفس من اخطأ فى حقه ؛ والأكثر أهمية ان يفيد الانسان من اخطائه فلا يكررها أو يصر عليها وهو يعلم انه مخطىء . ولقد تعرضت منذ اسبوع مضى لتجربة من هذا النوع اخطأت فيها فى حق صديق عزيز وكان الخطأ طفيفاً لم يعد فلتة لسان — وما اكثر فلتات اللسان — وما أشد اضرارها أيضاً — ولكنه — رغم ذلك — شغل بالى أكثر من نهار ، واضطربت له نفسى ذلك الاضطراب الذى يحسه المذنب وقد اقترف جناية أو أتى أمراً يعاقب عليه القانون ؛ ولم يهدأ نفسى ولم يرتح خاطرى الا بعد ان صححت الخطأ وأزلت كل أثر له فى نفس من اخطأت معه وفى نفسى أيضاً .

وقد خرجت من هذه التجربة بفائدتين لا أستطيع أن انكرهما — أولاهما — وجوب الاعتراف بالخطأ ، والتسليم به . ولم أجد غضاضة فى أن أقول ذلك — بكل صراحة — لمن أخطأت فى حقه .

وثانيهما — أسفى على فلتات اللسان ، وما تسببه من مشاكل ، وما تأتى به من نتائج سيئة . كان الانسان فى غنى عنها لو أنه تروى وتأنى وحرص على أن يكون متئداً وان يحقق المثل القائل « اذا كان الكلام من فضة فالسكوت من ذهب » والشعور بأن الأنسان مسؤول عن كل مايصدره ، مسؤول عما ينطق به لسانه ، وعليه أن يتحمل تبعة ذلك كاملة . ولا أكتم القراء ان هذه التجربة على بساطتها كانت درساً طيباً لى — فلا يهمك — ياقارئى العزيز — ان تخطىء فأنت معرض للخطأ . ولكن المهم أن تحاول الاستفادة من اخطائك .

السر العظيم فى

بطاريات اولدهام

بطاريات أولدهام جاءت فى هذه المرة جاهزة بالكهرباء حيث تضع الأسيد وتضرب السلف ومزودة الى جانب هذا بسر فضى به فى أذن المشترى

راجعوا محلات

عبداللطيف جميل

بجدة - مكة - الرياض - الدمام - محلات عبدالله العلى نجم وحمد السليمان

منع البناء من غير رخصة المقاول

تعلن وزارة المالية — مكتب المعادن والشركات لعموم المقاولين والمعمارين بانه ممنوع منعاً باتاً مباشرة اى بناء قبل ان يبرز راغب البناء للمقاول رخصة البناء الرسمية التى تصدر من مكتب المشاريع العمرانية ومن يخالف ذلك فسيتعرض للعقوبة ولاعلان العموم ذلك جرى نشره .

احتضار الادب .. لا محنته !!

ماأريد ان اسمى الأدب فى محنة ، ولا اريد ان ادهب مذهب استاذنا الكبير الدكتور طه حسين حينما تحدث عن محنة الأدب فى بلاده فأن رأيي ان ادب اليوم هو ادب العصر الذى نعيش فيه وهو لا يمكن الا ان يكون هكذا ، إختلفت آراء الناس فيه ام لم تختلف ، وتحدث الناس عنه أم لم يتحدثوا ، وهو لابد ان ينطبع بهذا الطابع الذى نراه فى آثار اليوم ، طابع السرعة ومسايرة الحياة الحاضرة فأنا لا أكاد أجد أديباً يفرغ للادب وحده فلا يتصدى لسواه ؛ وأنا لا أكاد أجد أديبا ينصرف الى الأدب وحده ولا يشغله أمر من أمور الحياة . ولكني أستغرب كل الاستغراب ! وتأخذني الدهشة كل الدهشة ، ان يكون الانصراف عن الأدب هنا تاما ؛ وان يكون اهمال شأنه باتاً حد المعقول ؟ وإلا فبماذا نفسر هذا الجمود الذى نفسه وأكثر أدباء اليوم ؟ وهذا الركون الى الدعة والاخلاد الى الصمت الذى نلاحظه الآن ؟ .

لقد تحدث الزميل الأستاذ عبد العزيز الرفاعى فى موضوعين هامين كان يجب ان يكون لهما صداهما وأثرهما فى نفس كل أديب ؛ وكان يجب ان يثيرا اهتمام الأدباء ومناقشاتهم ؛ وهما موضوعان أهميتهما فى الأدب واضحة ؛ وهما حديث الأدباء فى مصر اليوم واعنى بهما أدب الالتزام والادب الحر ؛ وعمادة الادب التى عقد الزميل الكريم لوائها للدكتور طه حسين . أليس فى هذا مايستحق النقاش ؟ أليس فى الادباء من يستطيع ان يقول للزميل لقد اخطأت فى كذا ؟ فان الادب يجب ان يكون كذا . ويدلى برأيه ويناقش فيه ؟! أليس فى الحديث عن عمادة الأدب مايستحق التعقيب وأليس فى الأدباء من لا يعد عقد لوائها للدكتور طه حسين ؟ لقد حدثني أحدهم شفهيا عن اعتراضه على ذلك وقال لى : ان العقاد أحق بالعمادة وأجدر بان يعقد لواءها باسمه ؛ ولقد فضلت له ان يكتب عن ذلك ؛ ورغبت ان يناقش الأدباء هذين الموضوعين ؛ ولكنى أسفت حينما لم أجد ذلك للهم الا رداً يقيما عن أدب الالتزام والأدب الحر وأسفت أيضا حين أجد نفسى مضطر الى القول بأن الأدب ليس فى محنة كما وصفه الدكتور طه حسين — عن مصر — ولكنه فى دور الاحتضار هنا فهل يرضينا ان نموت أدبنا ، وفى مقدورنا ان نبعث الحياة فى أوصاله ؟!

ان نثق فى أدبائنا الشباب لعظيم وأن أملى لكبير ؟

عبدالعزيز الحرمان

اعلان

يعلن الشيخ غازى بن زيد لوصى الشرعى على تركة شقيقه الحسين ابن زيد ان فوز العبدلى بأركل من له دعوى أو حق على شقيقى المذكور ان يبرز مايثبته لى باصالة او لوكيلى شبيح محمد أحمد بامدين بمكة وبعد مضى شهر من هذا الأعلان ولا يسمع لأحد دعوى وكأنى بارئ حوكل من عنده لأخى المذكور شىء أو حق يراجع المذكور بين يدى ماهو عليه الوزع التركة على مستحقيها وبالله التوفيق .

= انتهزوا الفرصة =

قرب الصيف

تحتاج لمنزلك !

ثلاجة : مبرد ماء ، مكيف هواء ، مراوح هواء عصارة فواكه . حافظة اكل ؛ ؛ ؛ مطابخ كهربائية ، غسالة ، سخانة ماء ، قمارات عيش مكاوى ، مكانس كهربائية ، غلاية قهوة ، أسلاك أنواعها ، قسامات ، سوتشات ، محولات ، فيوزات ، فشات ، كبسات ، لمبات فلو رسنت لمبات عادية ، نجفات .

(وستنق هاوس Westinghouse)

« بأسعار متهاودة وأصناف ممتازة »

واذا لم تراجع محل الحاج عبدالله على رضا وشركاه الوكلاء العموميين فى المملكة العربية السعودية

لاقتناء لوازمك فى حياة القرن العشرين

ان محلهم مستعد لتوصيلها وتركيبها فى منزلك بواسطة مهندسين أكفاء

وكل هذه الادوات التيارات كهربائية مختلفة حسب رغبتك - فلماذا لم تنتهز الفرصة وتزور معرضهم

وكذلك تجدوها عند وكلائهم !

فى مكة المكرمة - الشيخ جميل دهلوى

فى الدمام - الشيخ حمد بن احمد القصيبى